

Plan for elgforvaltningen

SUNDLIA OG OMEGN
BESTANDSPLANOMRÅDE

2022-2024

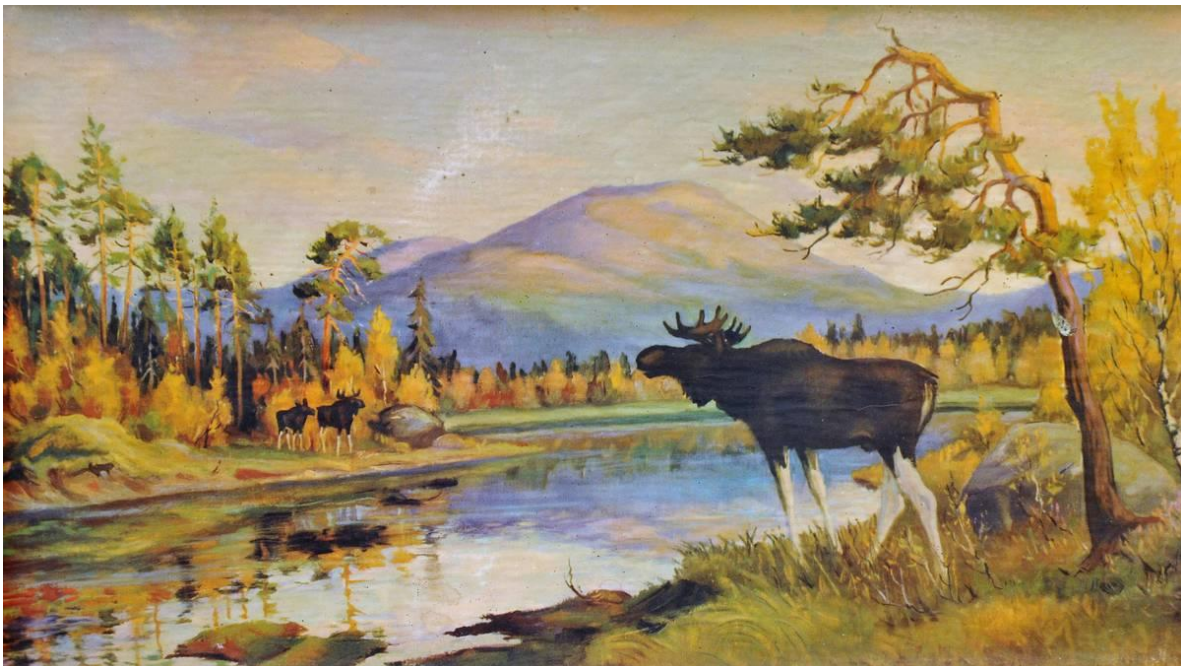

Vedtatt på styremøte bestandsplanområdet 2.5.2022

INNHold

1.	INNLEDNING	2
1.1.	Bardu kommunes tall for målsetting 2022-2024.....	2
2.	BESTANDSPLANOMRÅDET SUNDLIA OG OMEGN	2
3.	STATISTIKKER	3
3.1	Sett elg pr. Jegerdag/felt elg pr. Jegerdag	3
3.2	Avskyting.....	3
3.3	Kjønnssammensetning	4
3.4	Produktivitet	4
4.	HOVEDMÅL FOR SUNDLIA OG OMEGN BESTANDSPLANOMRÅDE	5
5.	DELMÅL	5
6.	ØVRIGE TILTAK I PLANPERIODEN	5
6.1.	Opprettholde beiteforholdene	5
6.2.	Skaffe data for elgstammen.....	5
7.	AVSKYTINGSAVTALE	6
8.	FORDELINGSMODELL 2022-2024	6
9.	FORHOLD MELLOM JAKTFELTENE.....	7
10.	FORHOLD VED ETTERSØK.....	7
11.	REVISJON/OPPSIGELSE AV AVTALEN I AVTALEPERIODEN	7
12.	ØKONOMI	8

1. INNLEDNING

Planen bygger på føringer gitt av Miljøvern- og Landbruksdepartementet for norsk hjorteviltforvaltning gjennom St.meld. 17 (1998-99) og St.meld. 19 (1999-2000). I tillegg bygger planen på Bardu kommunens intensjon om en sunn elgstamme som er bærekraftig i forhold til beite-tilgang og biologisk mangfold, jf. «Kommunal målsetting for elgforvaltning 2022-2024.»

1.1. Bardu kommunes tall for målsetting 2022-2024

Sammen med kommunene Balsfjord, Målselv, tidligere Lenvik (fastlandet), Sørreisa, Dyrøy, Salangen og Lavangen er Bardu kommune organisert i Midt-Troms viltregion. Intensjonen med viltregionen er at det skal organiseres årlig møte hvor bestandssituasjonen diskuteres, og en har en arena for felles prosjekter i forhold til kartlegging av elgstammen. Bardu kommune har ut fra dette utarbeidet en målsetting med indekstall for neste 3-årsperiode. Denne skal vedtas 31.5.2022, og har følgende utkast til indekstall:

- Felt elg pr jegerdag bør i snitt være 0,06
- Sett elg per jegerdag bør i snitt være på 1,5
- Sett ku pr okse ønskes å ligge nært 2:1
- Andel felte hanndyr bør være mellom 50% og 58 %.
- Andel felte okser over 2½ år bør være ca. 20%.
- Andel felte kyr (2½ år og eldre) bør være ca. 15%
- Andel felte kalv/ungdyr bør ligge mellom 65 – 70 %, der kalveuttak økes fra forrige planperiode som var 60-70 %.
 - For å stimulere til uttak av små kalver må vald oppfordres til å sette opp en «kalvepott» som tillegg i avskytingsplan til bruk for de som feller kalv med slaktevekt under 50 kg (varmvekt).
- Sett kalv pr ku ønskes over 0,7 og sett kalv pr. kalvku bør minimum være 1.
- Utvikling i slaktevekter hos kalver og ungdyr bør ikke vise nedadgående trend over tid.
- Andel elgpåkjørsler bør gjennom jaktåret ikke utgjøre mer en 8 % av felte dyr under jakta.
- Landbrukets utfordringer med elgskader følges, og tiltak iverksettes om problemene tiltar.

Om utviklinga i perioden 2022-2024 holdes innenfor disse grenseverdiene bør gjennomsnitt årlig tildeling gjennom perioden ikke avvike mer en +/- 20 dyr fra 2021-nivå (227 elg i kommunen).

2. BESTANDSPLANOMRÅDET SUNDLIA OG OMEGN

Bardu kommune har i 2021 foretatt en justering av tellende areal med hjemmel i hjorteviltforskriften § 8. Denne sier at tellende areal skal være skogareal og myr under skoggrensa, og det er brukt kote 560 for Bardu. Det er foretatt noen justeringer i tellende areal for jaktfeltene i bestandsplanområdet, og dette ser nå slik ut:

Jaktfelt	Navn	Kommune	Størrelse
39	Åsen privat	Bardu	5 230 daa
40	Skoelvdalen	Bardu	52 151 daa

Jaktfelt	Navn	Kommune	Størrelse
41	Sundlia	Bardu	13 047 daa
6	Sørhus	Sørreisa	24 075 daa
39	Bjørnåsen	Målselv	8 620 daa
14	Høgli	Sørreisa	10 600 daa
Tellende elgareal			113 725 daa

Kontaktmann og ansvarshavende for planområdet er styrets leder.

3. STATISTIKKER

Vedlagte statistikker er hentet fra «Elgrapport for Bardu kommune 2007-2021.»

3.1 Sett elg pr. Jegerdag/felt elg pr. Jegerdag

Statistikken brukes som mål på bestandstettheten, og viser om bestanden øker eller minker.

I 2018 ble ny instruks for registrering av sett elg endret, noe som gjør at gamle og nye indeksverdier ikke vil være sammenlignbare. Derfor anbefales det for ettertiden å benytte «**Felt elg pr. jegerdag**» som ny indeks. Jegerdagene er blitt registrert slik de 3 siste årene:

- 2019: 639
- 2020: 702
- 2021: 578

Kommunens målsetting er 0,06 felt elg pr. jegerdag. For hele kommunen er felt elg pr. jegerdag ca. 0,057. For Sundlia var den ca. 0,043 i 2021, altså noe for lav. Ut fra tidligere brukt måltall på sett elg pr. jegerdag var denne ca. 1,25 i 2021, og burde vært på 1,5.

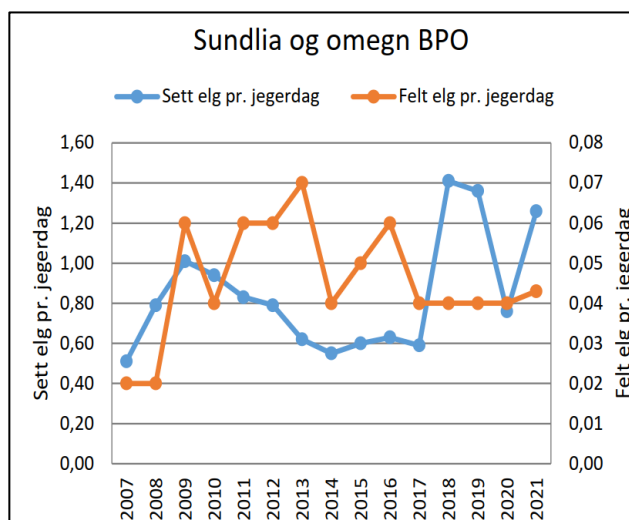

3.2 Avskyting

Felt elg pr. jegerdag og antall felte elg sier noe om bestandsstørrelsen. Dyrene som felles

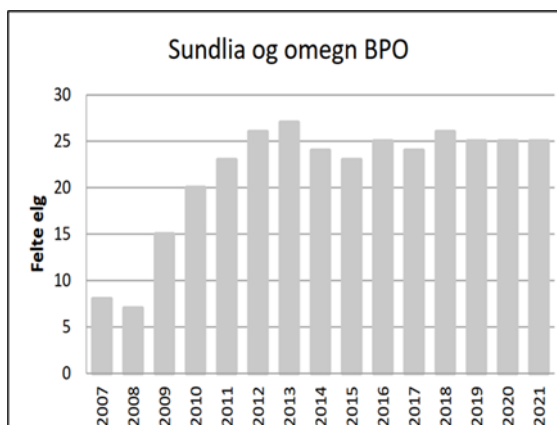

bestemmer sammensetningen av den gjenværende bestanden, samt grunnlaget for den fremtidige bestanden. Tildeling og felte dyr har økt i perioden, og i 2021 ble det felt 209 elg i Bardu kommune, og fellingsprosenten var 92% av tildelt kvote. For Sundlia var fellingsprosenten i perioden 2019-2021 96%.

3.3 Kjønnssammensetning

Kjønnssammensetningen er viktig for bestandens produktivitet. Lav okseandel og oksealder kan gi utsatt brunsttid, og føre til utsatt kalvingstidspunkt på våren som igjen reduserer kalvevekta. Få eldre okser kan i verste fall ikke klare å bedekke alle kjønnsmodne dyr.

Ku/okseforholdet på 1,5-2 er et sunt kjønnsforhold. Som vi ser av grafen har perioden 2019-2021 hatt et ku/okseforhold på over 1,5, og det har har dalt siden 2018. Samlet er den i Bardu 1,8. Man må ikke se på enkeltår, men statistikk over tid, og det er foruroligende dersom den fortsetter å synke.

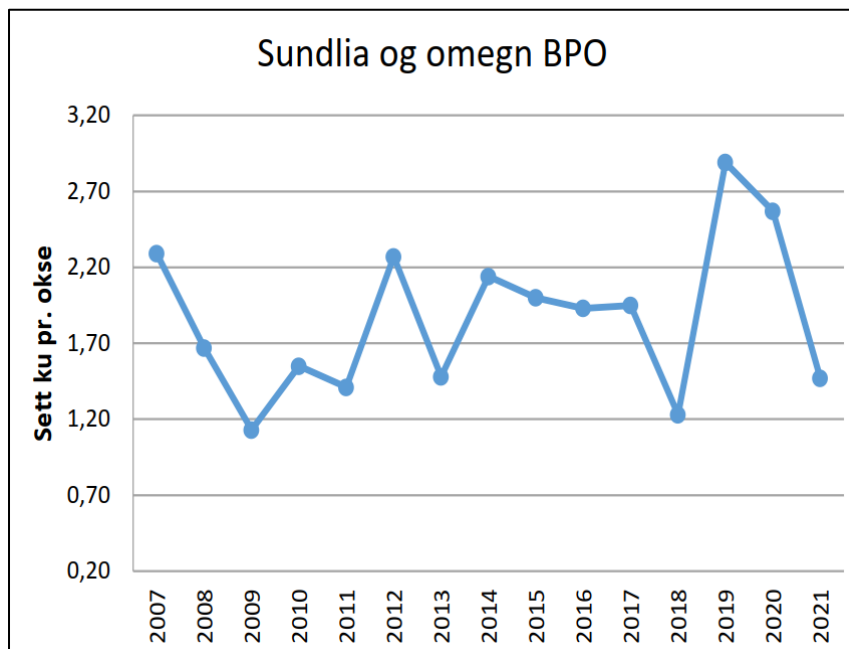

3.4 Produktivitet

Sett kalv pr. ku viser produktiviteten i bestanden. Høy sett ku pr. rate viser en bestand i god kondisjon. Sett kalv pr. ku er sårbar i forhold til endringer i avskytingsmønster, og hvilke dyr man velger å skyte. Sett kalv pr ku ønskes over 0,7 og sett kalv pr. kalvku bør minimum være 1,3. I 2020 i Bardu var indeksen nede i 0,55, i 2021 ca. 0,67. I Sundlia var den i 2021 0,92. Vinteren 2020 var en ekstrem snøvinter.

Som vi ser har det i gjennomsnitt for årene vært en god indeks som viser en god kondisjon på elgstammen i bestandsplanområdet.

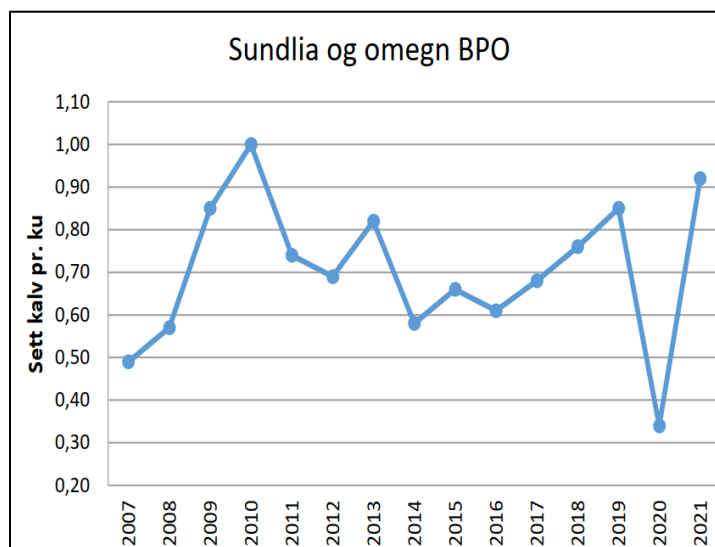

4. HOVEDMÅL FOR SUNDLIA OG OMEGN BESTANDSPANOMRÅDE

Bestandsplanområdet skal ha en sunn elgstamme som er bærekraftig i forhold til beitetilgang og biologisk mangfold. Bestandsnivået skal søkes å være på størrelse slik at konflikter i forhold til jord- og skognæring er på et minimum, og avskytingen skal bidra til å redusere viltulykker på veg. Innenfor dette skal elgstammen forvaltes til beste for verdiskapningen i hele kommunen.

5. DELMÅL

For å oppnå hovedmålsettingen skal Sundlia bestandsplanområde benytte de samme indestall for målsettingene som kommunen har lagt opp til:

- Felt elg pr jegerdag bør i snitt være 0,06
- Sett elg per jegerdag bør i snitt være på 1,5
- Sett ku pr okse ønskes å ligge nært 2:1
- Andel felte hanndyr bør være mellom 50% og 58 %.
- Andel felte okser over 2½ år bør være ca. 20%.
- Andel felte kyr (2½ år og eldre) bør være ca. 15%
- Andel felte kalv/ungdyr bør ligge mellom 65 – 70 %, der kalveuttak økes fra forrige planperiode som var 60-70 %.
 - For å stimulere til uttak av små kalver må vald oppfordres til å sette opp en «kalvepott» som tillegg i avskytingsplan til bruk for de som feller kalv med slaktevekt under 50 kg (varmvekt).
- Sett kalv pr ku ønskes over 0,7 og sett kalv pr. kalvku bør minimum være 1.
- Utvikling i slaktevekter hos kalver og ungdyr bør ikke vise nedadgående trend over tid.
- Andel elgpåkjørsler bør gjennom jaktåret ikke utgjøre mer en 8 % av felte dyr under jakta.
- Landbrukets utfordringer med elgskader følges, og tiltak iverksettes om problemene tiltar.

6. ØVRIGE TILTAK I PLANPERIODEN

6.1. Opprettholde beiteforholdene

- 6.1.1 Halvfelle vie-treslag i områder hvor det forventes størst effekt. I kraftgater, langs lite trafikkerte veier osv. kan lauvtrær som har blitt for høye felles.
- 6.1.2 Sette igjen kantvegetasjon mot myrer, vassdrag og innmark.
- 6.1.3 Felling i vinterhalvåret gir størst skuddproduksjon, og elgen kan bedre nyttiggjøre seg det som felles.
- 6.1.4 Prioritere elgens viktigste beiteplanter.

6.2. Skaffe data for elgstammen

- 6.2.1 Alle jaktfelt skal fylle ut SETT ELG fortløpende under jakt på www.hjortevilt.no under jakt, og endelig skjema sendes Bardu kommune ved jaktslutt. NB! Bare elg på eget jaktfelt skal registreres. Fra 2018 er det ny telleinstruks som innebærer at dobbeltobservasjoner ikke skal kanselleres. Hvis mulig veies alle dyr umiddelbart etter slakting. De jaktfelt som må veie dyrene ved deling, legger 8% til vekten.

6.2.2 Alle jaktfelt samler inn og leverer biologisk materiale, kjever, kjevelapper mv. ihht Bardu kommunes bestemmelser. Dette skal ikke leveres inn til styret i bestandsplanområdet!

7. AVSKYTINGSAVTALE

I samsvar med avskytningsprofil som er angitt i bestandsplanen er det inngått følgende avskytningsavtale:

- 7.1. Minstearealet er for Bardu kommune er 4000 daa pr. dyr, Målselv 4000 daa pr. dyr og Sørreisa 3750 daa pr. dyr. I planperioden benyttes minsteareal fastsatt for Bardu kommune (4000 daa), jf.§12 i forskrift om forvaltning av hjortevilt og bever.
- 7.2. Styret i bestandsplanområdet fordeler selv den totale kvoten på de årene planperioden gjelder.
- 7.3. Avskytingen i planperioden gjennomføres etter følgende modell som bygger på Bardu kommunes målsetting:
 - Kalv/ungdyr (1.5 år og yngre): 65-70 % (økning fra forrige periode som hadde 60-70 %)
 - Eldre handyr (2.5 år og eldre): Ca. 20 %
 - Eldre hunndyr (2.5 år og eldre): Ca. 15 %

I stedet for eldre dyr kan det skytes kalv/ungdyr (1,5 år og yngre). Dyr med slaktevekt under 170 kg kan regnes som ungdyr.

- 7.4 Oversikt over tildeling av dyr for årets jakt til det enkelte jaktfelt, sendes Bardu kommune før jaktstart.
- 7.5 Ved vesentlig avvik fra godkjent bestandsplan eller ved vesentlige uforutsette endringer i bestanden i området i løpet av planperioden, kan Bardu kommune i samarbeid med styret i planområdet, bestemme at avtalen skal revideres.

8. FORDELINGSMODELL 2022-2024

Fordelingsmodellen 2019-2021 har vært basert på 78 dyr, som var en økning på 3 dyr fra perioden 2016-2018. Samlet sett holdes kvoten på samme nivå, men med en intern justering mellom 2 av jaktfeltene.

Jaktfelt	Ant. dyr i planperiode 2019-2021	Ant. dyr i ny periode 2021-2024	Merknad
Skoelvdalen	30	33	Økning med 3 dyr fra forrige periode
Sundlia	11	11	
Bjørnåsen	7	7	
Høgli	11	11	

Jaktfelt	Ant. dyr i planperiode 2019-2021	Ant. dyr i ny periode 2021-2024	Merknad
Sørhus	15	12	Reduksjon av 3 dyr fra forrige periode
Åsen	4	4	
Sum dyr planperioden	78	78	Ingen endring i samlet kvote, interne justeringer

9. FORHOLD MELLOM JAKTFELTENE

- 9.1. En del av bestandsplanens intensjon er å åpne for et tettere samarbeid mellom jaktfeltene. Når et jaktfelt har skutt sin kvote, kan feltet, **etter avtale med jaktrettshaverne**, åpnes for jakt fra tilstøtende jaktfelt innen bestandsplanområdet.
- 9.2 Feilskyting i planperioden rettes opp innenfor bestandsplanområdet ved omfordeling til et annet jaktfelt eller regulering av neste års tildeling på jaktfeltet. Ved gjentatte feilskytinger eller tilfeller av alvorlig karakter, kan styret iverksette tiltak som eks. inndragning av dyr på kvoten.
- 9.3 Feilskyting ut over avskytningsplanen meldes Bardu kommune i henhold til forskriftene.

10. FORHOLD VED ETTERSØK

- 10.1. Ethvert skudd som løsnes mot hjortevilt **skal** anses som treff. Dersom dyret ikke faller for skuddet SKAL jegeren foreta undersøkelse på det stedet hvor dyret ble påskutt. Dersom det er noen som helst grunn til å tro at dyret er truffet skal ettersøk iverksettes. Hele jaktlaget SKAL delta. Det er **ikke** tillatt å oppta jakt på nye dyr i jaktfeltet mens ettersøk pågår.
- 10.1 Jegere på øvrige jaktfelt i bestandsplanområdet kan fortsette jakta, men skal varsles om påskytingen dersom dyret ikke raskt blir funnet.
- 10.2 Generelle regler for ettersøk, bruk av hund og meldeplikt fastsatt i forskrift om utøvelse av jakt og fangst **skal** følges.

11. REVISJON/OPPSIGELSE AV AVTALEN I AVTALEPERIODEN

Partene skal foreta en fortløpende vurdering av bestandssituasjonen i forhold til intensjonene i planen.

Den kommunale viltmyndighet kan hvert avtaleår vurdere om intensjonene i bestandsplanavtalen, inkludert avskytningsavtalen, er oppfylt og kan allerede da si opp avtalen dersom den er misligholdt.

Bestandsplanområdet tilstreber å nå målene i avskytningsplan og bestandsplan i løpet av perioden. Dersom partene ser at bestandssituasjonen endre kraftig i avtaleperioden kan partene i fellesskap komme fram til endret totaltildeling.

Ved misligholdelse av avtalen, kan elgtildelingen for bestandsplanområdet bli gjort etter alternativ i hjorteviltforskriftene, det vil si at kvoten tildeles som kalv/ungdyr, voksne hanndyr og valgfrie dyr.

12. ØKONOMI

Fellingsavgift etter kommunens satser innbetales fra hvert enkelt jaktfelt til bestandsplanområdet v/styret senest 5. november.

I tillegg betales et administrasjonsgebyr på kr 100.- pr tildelte dyr som skal gå til administrative utgifter.